

**OYAK PORTFÖY YÖNETİMİ A.Ş. İKİNCİ  
DEĞİŞKEN FON**

**30 HAZİRAN 2024 TARİHİ İTİBARIYLA  
YATIRIM PERFORMANSI KONUSUNDA  
KAMUYA AÇIKLANAN BİLGİLERE  
İLİŞKİN RAPOR**

## OYAK PORTFÖY YÖNETİMİ A.Ş. İKİNCİ DEĞİŞKEN FON

OYAK Portföy Yönetimi A.Ş. İkinci Değişken Fon'un ("Fon") 1 Ocak – 30 Haziran 2024 dönemine ait ekteki performans sunuş raporunu Sermaye Piyasası Kurulu'nun VII-128.5 sayılı "Bireysel Portföylerin ve Kolektif Yatırım Kuruluşlarının Performans Sunumuna, Performansa Dayalı Ücretlendirilmesine ve Kolektif Yatırım Kuruluşlarını Notlandırma ve Sıralama Faaliyetlerine İlişkin Esaslar Hakkında Tebliğ"inde ("Tebliğ") yer alan performans sunuş standartlarına ilişkin düzenlemeleri çerçevesinde incelemiş bulunuyoruz.

İncelememiz sadece yukarıda belirtilen döneme ait performans sunuşunu kapsamaktadır. Bunun dışında kalan dönemler için inceleme yapılmamış ve görüş oluşturulmamıştır.

İncelememiz sonucunda Fon'un 1 Ocak - 30 Haziran 2024 dönemine ait performans sunuş raporunun Tebliğ'de belirtilen performans sunuş standartlarına ilişkin düzenlemelere uygun hazırlanmadığı kanaatine varmamıza sebep olacak herhangi bir tespitimiz bulunmamaktadır.

### *Diğer Husus*

1 Ocak-30 Haziran 2024 dönemine ait performans sunuş raporunda sunulan ve performans bilgisi hesaplamalarına dayanak teşkil eden finansal bilgiler Türkiye Bağımsız Denetim Standartları'na ("BDS") uygun olarak tam kapsamlı veya sınırlı bağımsız denetime tabi tutulmamıştır.

DRT BAĞIMSIZ DENETİM VE SERBEST MUHASEBECİ MALİ MÜŞAVİRLİK A.Ş.

Member of **DELOITTE TOUCHE TOHMATSU LIMITED**



Ali Çiçekli, SMMM  
Sorumlu Denetçi

İstanbul, 30 Temmuz 2024

# OYAK PORTFÖY

## OYAK PORTFÖY İKİNCİ DEĞİŞKEN FON'A AİT PERFORMANS SUNUM RAPORU

### A. TANITICI BİLGİLER

PORTFÖYE BAKIŞ  
Halka Arz Tarihi : 06/11/2008

### YATIRIM VE YÖNETİME İLİŞKİN BİLGİLER

28/06/2024 tarihi itibarıyla	
Fon Toplam Değeri	90,960,518
Birim Pay Değeri (TRL)	0.111179
Yatırımcı Sayısı	1,165
Tedavül Oranı (%)	16.36%

Portföy Dağılımı	
Borçlanma Araçları	33.91%
- Devlet Tahvili / Hazine Bonosu	14.27%
- Finansman Bonosu	16.21%
- Özel Sektör Borçlanma Araçları	3.42%
Ortaklık Payları	20.74%
- Demir, Çelik Temel	3.81%
- Hava Yolları Ve Hizmetleri	2.76%
- Finansal Kiralama, Faktoring	1.73%
- İnşaat, Taahhüt	1.52%
- Madencilik	1.50%
- Bankacılık	1.48%
- Elektrik	1.32%
- Çimento	1.19%
- İletişim	1.05%
- İnşaat Malzemeleri	0.97%
- Otomotiv	0.86%
- Gıda	0.78%
- Kimyasal Ürün	0.65%
- Perakende	0.51%
- Petrol Ve Petrol Ürünleri	0.40%
- Dayanıklı Tüketim	0.21%
Ters Repo	18.58%
Takasbank Para Piyasası İşlemleri	13.06%
Teminat	12.16%
Yatırım Fonu Katılma Payları	1.56%
Futures	0.00%

<b>Toplam</b>	<b>100.00%</b>
---------------	----------------

Fon'un Yatırım Amacı	Portföy Yöneticileri
Fon, portföy sınırlamaları itibarıyla Sermaye Piyasası Kurulu'nun III-52.1 sayılı Yatırım Fonlarına İlişkin Esaslar Tebliği'nde Madde 6'da belirtilen diğer fon türlerinden herhangi birine girmeyen "Değişken Fon" niteliğindedir. Fon orta vadede istikrarlı ve yüksek getiri sağlamayı amaçlamaktadır. Yatırım yapılacak sermaye piyasası araçlarının seçiminde, risk/getiri değerlendirmeleri sonucunda belirlenenler ve nakde dönüşümü kolay olanlar tercih edilir. Fon, ortaklık paylarına azami %30 oranında yatırım yapacaktır. Yabancı yatırım araçları fon portföyüne dahil edilebilir. Fon portföyünün yönetiminde portföy çeşitliliği esastır ve orta vadeli getiri hedeflerine iki aşamalı 'varlık dağılımı' (asset allocation) yoluyla ulaşılması amaçlanır. Birinci aşama olan stratejik varlık dağılımı (strategic asset allocation) fon yöneticisinin varlık sınıflarına ilişkin orta vadeli beklentilerini en iyi yansıtan portföy dağılımının, fonun orta vadeli getiri hedefleri ve yatırımcı risk profili de göz önünde bulundurularak oluşturduğu aşamadır. Taktiksel varlık dağılımı (tactical asset allocation) aşaması ise piyasalarda oluşan kısa vadeli fırsatların değerlendirilerek fona ek katkı sağlamanın hedeflendiği aşamadır. Fon yöneticisi, fon portföyünü oluştururken varlık sınıflarını risk-getiri perspektifinden ele alır. Orta vadede getiri beklentisi daha yüksek olan varlık sınıflarına belirli risk limitleri dahilinde daha çok yer verilmesi esastır. Portföyün getirisini azami düzeye çıkarmaya çalışırken aynı zamanda portföyün alabileceği maksimum ve minimum risk seviyelerinin önceden belirlendiği bu yönetime 'oynaklık hedeflemesi' (volatility targeting) denir. Dengeli bir portföy yönetimi stratejisine sahip fonun, oynaklık hedefine göre alabileceği risk değeri 3 ile 4 arasında değişebilir.	Necdet KARACAN Berkey DEMİR
En Az Alınabilir Pay Adedi : 1 Adet	

Yatırım Stratejisi
Fonun yatırım stratejisi itibarıyla bir karşılaştırma ölçütü belirlemesi mümkün değildir. Ancak, fonun kamuya açık platformlarda ve performans sunumlarında nispi getirisinin hesaplanabilmesi ve makul bir kıyaslama yapılabilmesi açısından fona orta vadeli getiri hedefi ile tutarlı bir Eşik Değer belirlenmiştir. Fon'un Eşik Değeri BIST-KYD DİBS Orta Vade Endeksi'nin performans dönemindeki getirisiidir. Portföye riskten korunma ve/veya yatırım amacıyla fonun türüne ve yatırım stratejisine uygun olacak şekilde ileri valörlü tahvil/bono sözleşmeleri, varant, sertifika, borsadan veya borsa dışından döviz, faiz, pay, pay endeksleri ve sermaye piyasası araçlarına dayalı türev araç (vadeli işlem ve opsiyon sözleşmeleri), saklı türev araç, swap sözleşmesi dahil edilebilir. Fon toplam değerinin %10'unu geçmemek üzere, fon hesabına kredi alınabilir. Bu takdirde kredinin tutarı, faizi, alındığı tarih ve kredi alınan kuruluş ile geri ödeneceği tarih KAP'ta açıklanır ve Kurula bildirilir.

Yatırım Riskleri
Fonun maruz kalabileceği riskler şunlardır: <ul style="list-style-type: none"><li>● Piyasa Riski: Piyasa riski ile borçlanmayı temsil eden finansal araçların, ortaklık paylarının, diğer menkul kıymetlerin, döviz ve döviz endeksli finansal araçlara dayalı türev sözleşmelere ilişkin taşınan pozisyonların değerinde, faiz oranları, ortaklık payı fiyatları ve döviz kurlarındaki dalgalanmalar nedeniyle meydana gelebilecek zarar riski ifade edilmektedir.</li><li>● Karşı Taraf Riski: Karşı tarafın sözleşmeden kaynaklanan yükümlülüklerini yerine getirmeme isteğemesi ve/veya yerine getirmemesi veya takas işlemlerinde ortaya çıkan aksaklıklar sonucunda ödemenin yapılamaması riskini ifade etmektedir.</li><li>● Likidite Riski: Fon portföyünde bulunan finansal varlıkların istenildiği anda piyasa fiyatından nakde dönüştürülebilmesi halinde ortaya çıkan zarar olasılığıdır.</li><li>● Kaldıraç Yaratan İşlem Riski: Fon portföyüne türev araç (vadeli işlem ve opsiyon sözleşmeleri), saklı türev araç, swap sözleşmesi, varant, sertifika dahil edilmesi, ileri valörlü tahvil/bono ve altın alım işlemlerinde ve diğer herhangi bir yöntemle kaldıraç yaratan benzeri işlemlerde bulunulması halinde, başlangıç yatırımı ile başlangıç yatırımının üzerinde pozisyon alınması sebebi ile fonun başlangıç yatırımından daha yüksek zarar kaydedebileceği olasılığı kaldıraç riskini ifade eder.</li><li>● Operasyonel Risk: Fonun operasyonel süreçlerindeki aksamalar sonucunda zarar oluşması olasılığını ifade eder. Operasyonel riskin kaynakları arasında kullanılan sistemlerin yetersizliği, başarısız yönetim, personelin hatalı ya da hileli işlemleri gibi kurum içi etkenlerin yanı sıra doğal afetler, rekabet koşulları, politik rejim değişikliği gibi kurum dışı etkenler de olabilir.</li><li>● Yoğunlaşma Riski: Belli bir varlığa ve/veya vadeye yoğun yatırım yapılması sonucu fonun bu varlığın ve vadenin içerdiği risklere maruz kalmasıdır.</li><li>● Korelasyon Riski: Farklı finansal varlıkların piyasa koşulları altında belirli bir zaman dilimi içerisinde aynı anda değer kazanması ya da kaybetmesine paralel olarak, en az iki farklı finansal varlığın birbirleri ile olan pozitif veya negatif yönlü ilişkileri nedeniyle doğabilecek zarar ihtimalini ifade eder.</li><li>● Yasal Risk: Fonun halka arz edildiği dönemden sonra mevzuatta ve düzenleyici otoritelerin düzenlemelerinde meydana gelebilecek değişikliklerden olumsuz etkilenmesi riskidir.</li><li>● Etik Risk: Dolandırıcılık, suistimal, zimmete para geçirme, hırsızlık gibi nedenler ile Fon'u zarara uğratabilecek kastlı eylemler ya da Kurucunun itibarını olumsuz etkileyecek suçların (örneğin, kara para aklanması) işlenmesi riskidir.</li><li>● Baz Riski: Vadeli işlem kontratlarının cari değeri ile konu olan ilgili finansal enstrüman spot fiyatının aldığı değer arasındaki fiyat farklılığı değişimini ifade etmektedir. Sözleşimde belirlenen vade sonunda vadeli fiyat ile spot fiyat birbirine eşit olmaktadır. Ancak fon portföyü içerisinde yer alan ilgili vadeli finansal enstrümanlarda işlem yapılan tarih ile vade sonu arasında geçen zaman içerisinde vadeli fiyat ile spot fiyat teorik fiyatlamadan farklı olabilmektedir. Dolayısı ile burada Baz Değer' in sözleşme vadesi boyunca göstereceği değişim riskini ifade etmektedir.</li><li>● Teminat Riski: Teminat Riski, türev araçlar üzerinden alınan bir pozisyonun güvencesi olarak alınan teminatın, teminatı zorunlu haller sebebiyle likidite etmesi halinde piyasaya göre değerlendirme değerinin beklenen türev pozisyon değerini karşılayamaması veya doğrudan, teminatın niteliği ile ilgili olumsuzlukların bulunması olasılığının ortaya çıkması durumudur.</li><li>● Opsiyon Duyarlılık: Opsiyon Duyarlılık Riskleri, Opsiyon portföylerinde risk duyarlılıklar arasında, işleme konu olan spot finansal ürün fiyat değişiminde çok farklı miktarda yaşanacak risk duyarlılık değişimlerini ifade etmektedir. Delta; opsiyonun yazıldığı ilgili finansal varlığın fiyatındaki bir birim değişiminin opsiyon primine oluşturduğu değişimi göstermektedir. Gamma; opsiyonun ilgili olduğu varlığın fiyatındaki değişimin opsiyonun deltasında meydana getirdiği değişimi ölçmektedir. Vega; opsiyonun dayanak varlığının fiyat dalgalanmasındaki birim değişiminin opsiyon priminde oluşturduğu değişimdir. Theta; risk ölçümlerinde büyük önem taşıyan zaman faktörünü ifade eden gösterge olup, opsiyon fiyatının vadeye göre değişiminin ölçüsüdür. Rho ise faiz oranlarındaki yüzdesel değişimin opsiyonun fiyatında oluşturduğu değişimin ölçüsüdür.</li><li>● Yapılandırılmış Yatırım Araçları Riski: Vade içinde veya sonunda beklenmedik ve olağandışı gelişmelerin yaşanması durumlarında yapılandırılmış yatırım araçlarına yapılan yatırımın tamamının kaybedilmesi mümkündür. Yapılandırılmış yatırım araçlarının dayanak varlıkları üzerine oluşturulan stratejilerin getirisinin negatif olması durumunda, yatırımcı vade sonunda hiçbir gelir elde edemeyeceği gibi vade sonunda yatırımlarının değeri başlangıç değerinin altına düşebilir.</li><li>● İhraççı Riski: Fon portföyüne alınan varlıkların ihraççısının yükümlülüklerini kısmen veya tamamen zamanında yerine getirememesi nedeniyle doğabilecek zarar ihtimalini ifade eder.</li><li>● Kıymetli Madenlere İlişkin Fiyat Riski: Fon portföyünde bulunan altın ve diğer kıymetli maden fiyatlarında meydana gelebilecek değişiklikler nedeniyle portföyün değer kaybetme olasılığını ifade etmektedir.</li></ul>

## B. PERFORMANS BİLGİSİ

### PERFORMANS BİLGİSİ

YILLAR	Toplam Getiri (%)	Eşik Değer Getirisi (%)	Enflasyon Oranı (%) (TÜFE) (*)	Portföyün Zaman İçinde Standart Sapması (%) (**)	Eşik Değerin Standart Sapması (%) (**)	Bilgi Rasyosu	Sunuma Dahil Dönem Sonu Portföyün Toplam Değeri / Net Aktif Değeri
2019	28.721%	33.976%	11.836%	0.217%	0.560%	-0.0350	22,372,792.29
2020	15.844%	11.608%	14.599%	0.229%	0.028%	0.0656	7,684,579.53
2021	17.138%	19.485%	36.081%	0.338%	0.047%	-0.0221	6,441,113.59
2022	39.256%	60.854%	64.270%	0.590%	0.823%	-0.0633	5,444,785.79
2023	66.400%	21.100%	64.773%	0.912%	0.072%	0.1425	11,424,883.72
2024 (***)	37.611%	27.096%	24.735%	0.367%	0.135%	0.1803	90,960,518.16

(\*) Enflasyon oranı TÜİK tarafından açıklanan 12 aylık TÜFE'nin dönemsel oranıdır.

(\*\*) Portföyün ve eşik değerinin standart sapması dönemdeki günlük getiriler üzerinden hesaplanmıştır.

(\*\*\*) İlgili veriler sene başından itibaren rapor tarihine kadar olan değerleri vermektedir.

2020 yılında fonun eşik değer getirisi (7.680%) TRLIBOR O/N getirisinin (11.608%) altında gerçekleştiği için eşik değer olarak TRLIBOR O/N kullanılmıştır.

2021 yılında fonun eşik değer getirisi (2.250%) BIST TLREF Endeksi getirisinin (19.485%) altında gerçekleştiği için eşik değer olarak BIST TLREF Endeksi kullanılmıştır.

2023 yılında fonun eşik değer getirisi (-19.254%) BIST TLREF Endeksi getirisinin (21.100%) altında gerçekleştiği için eşik değer olarak BIST TLREF Endeksi kullanılmıştır.

2024 yılında fonun eşik değer getirisi (7.360%) BIST TLREF Endeksi getirisinin (27.096%) altında gerçekleştiği için eşik değer olarak BIST TLREF Endeksi kullanılmıştır.

### PERFORMANS GRAFİĞİ

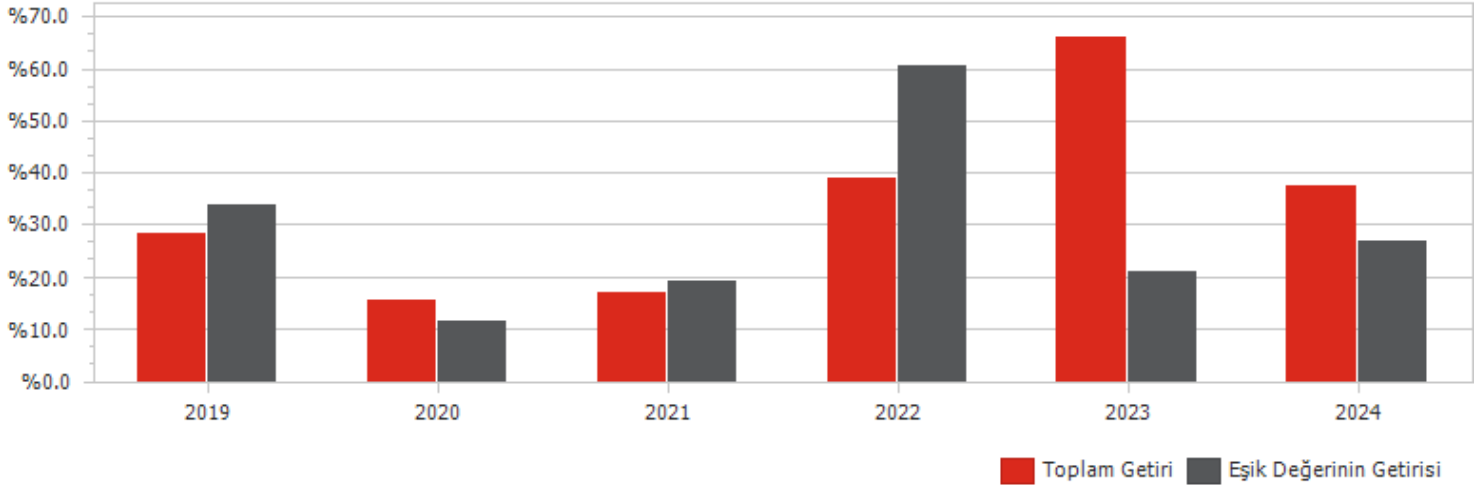

**GEÇMİŞ GETİRİLER GELECEK DÖNEM PERFORMANSI İÇİN BİR GÖSTERGE SAYILMAZ.**

### C. DİPNOTLAR

1) Fon kurucusu OYAK Portföy Yönetimi A.Ş., Sermaye Piyasası Kanunu ve ilgili mevzuat hükümleri çerçevesinde finansal varlıklardan oluşan bireysel ve kurumsal portföylerin yönetimi, yatırım fonları, emeklilik yatırım fonları ile yatırım ortaklıkları portföylerinin yönetimi gibi finansal hizmetleri müşterilerine sağlamaktadır. Fon portföyü OYAK Portföy Yönetimi A.Ş. tarafından yönetilmektedir.

2) Fon Portföyü'nün yatırım amacı, yatırımcı riskleri ve stratejisi "Tanıtıcı Bilgiler" bölümünde belirtilmiştir.

3) Fon 01/01/2024 - 28/06/2024 döneminde net %37.61 oranında getiri sağlarken, eşik değerinin getirisi aynı dönemde %27.10 olmuştur. Sonuç olarak Fon'un nispi getirisi %10.52 olarak gerçekleşmiştir.

Toplam Getiri : Fonun ilgili dönemdeki birim pay değerindeki yüzdesel getiriyi ifade etmektedir.

Eşik Değerinin Getirisi : Fonun eşik değerinin ilgili dönem içerisinde belirtilen varlık dağılımları ile ağırlıklandırarak hesaplanmış olan yüzdesel getirisini ifade etmektedir.

Nispi Getiri : Performans sonu dönemi itibarıyla hesaplanan portföy getiri oranı ile karşılaştırma ölçütünün getiri oranı arasındaki farkı ifade etmektedir.

4) Riske göre düzeltilmiş getirinin hesaplanmasında Bilgi Rasyosu (Information Ratio) kullanılmıştır. Bilgi rasyosu, fonun günlük getiri oranı ile karşılaştırma ölçütü/eşik değer günlük getiri farklarının performans dönemi boyunca ortalamasının, fonun günlük getiri oranı ile karşılaştırma ölçütü/eşik değer günlük getiri farklarının performans dönemi boyunca standart sapmasına oranı olarak hesaplanmaktadır. Pozitif ve istikrarlı bilgi rasyosu hedeflenir. 1 Ocak - 28 Haziran 2024 dönemi için hesaplanan bilgi rasyosu 0.180 olarak gerçekleşmiştir (1 Ocak - 29 Aralık 2023: 0.143).

5) Yönetim ücretleri, vergi, saklama ücretleri ve diğer faaliyet giderlerinin günlük brüt portföy değerine oranının ağırlıklı ortalaması aşağıdaki gibidir.

01/01/2024 - 28/06/2024 döneminde :	Portföy Değerine Oranı (%)	TL Tutar
Fon Yönetim Ücreti	0.004742%	404,403.00
Denetim Ücreti Giderleri	0.000000%	0.00
Saklama Ücreti Giderleri	0.000320%	27,286.52
Araçlık Komisyonu Giderleri	0.001621%	138,239.54
Kurul Kayıt Ücreti	0.000079%	6,702.22
Diğer Faaliyet Giderleri	0.000756%	64,444.50
Toplam Faaliyet Giderleri	641,075.78	
Ortalama Fon Toplam Değeri	46,666,221.51	
Toplam Faaliyet Giderleri / Ortalama Fon Toplam Değeri	1.373747%	

6) Sermaye Piyasası Kurulu'nun i-SPK.52.4 (20.06.2014 tarih ve 19/614 s.k.) sayılı ilke kararına (Yatırım Fonlarına İlişkin Rehber-EK/2) göre hazırlanan brüt fon getirisi hesaplaması.

01 Ocak - 28 Haziran 2024 Döneminde brüt fon getirisi

01/01/2024 - 28/06/2024 döneminde :	Oran
Net Basit Getiri	37.61%
Gerçekleşen Fon Toplam Giderleri Oranı*	1.37%
Azami Toplam Gider Oranı	1.82%
Kurucu Tarafından Karşılana Giderlerin Oranı**	0.00%
Net Gider Oranı	1.37%
Brüt Getiri	38.99%

(\*) Kurucu tarafından karşılanarlarda dahil tüm fon giderlerinin ortalama net varlık değerine oranı.

(\*\*) Azami Fon Toplam Gider Oranın aşılması nedeniyle kurucu tarafından dönem sonunu takip eden 5 iş günü içinde fona iade edilen giderlerin ortalama fon net varlık değerine oranını ifade etmektedir.

7) Performans sunum döneminde Fon'a ilişkin yatırım stratejisi değişikliği yapılmamıştır.

Kıstas Dönemi	Kıstas Bilgisi
19/10/2015-...	%100 BIST-KYD DİBS Orta

8) **Kurumlar Vergisi Düzenlemesi Açısından:** 5520 sayılı Kurumlar Vergisi Kanununun 5'inci maddesinin 1 numaralı bendinin (d) alt bendi uyarınca, menkul kıymet yatırım fonlarının portföy işletmeciliğinden doğan kazançları kurumlar vergisinden istisnadır.

**Gelir Vergisi Düzenlemesi Açısından:** Fonların portföy işletmeciliği kazançları. Gelir Vergisi Kanununun geçici 67. maddesinin (8) numaralı bendi uyarınca. %0 oranında gelir vergisi tevfikata tabidir.

## D. İLAVE BİLGİLER VE AÇIKLAMALAR

1) Tüm dönemler için portföy ve eşik değerinin birikimli getiri oranı

Dönemler	Portföy Net Getiri	Eşik Değeri	Nispi Getiri
02/01/2019 - 31/12/2019	28.72%	33.98%	-5.25%
02/01/2020 - 31/12/2020	15.84%	11.61%	4.24%
04/01/2021 - 31/12/2021	17.14%	19.49%	-2.35%
03/01/2022 - 30/12/2022	39.26%	60.85%	-21.59%
02/01/2023 - 29/12/2023	66.40%	21.10%	45.30%
02/01/2024 - 28/06/2024	37.61%	27.10%	10.52%

2) Döviz Kurlarındaki Dönemsel Ortalama Getiri ve Sapma

Dönemler	USD		EUR		GBP		JPY	
	Ortalama	Standart Sapma	Ortalama	Standart Sapma	Ortalama	Standart Sapma	Ortalama	Standart Sapma
02/01/2019 - 31/12/2019	0.05%	0.80%	0.04%	0.77%	0.06%	0.85%	0.05%	0.88%
02/01/2020 - 31/12/2020	0.09%	0.76%	0.13%	0.79%	0.11%	0.91%	0.11%	0.91%
04/01/2021 - 31/12/2021	0.27%	2.34%	0.23%	2.31%	0.26%	2.30%	0.22%	2.35%
03/01/2022 - 30/12/2022	0.14%	0.58%	0.11%	0.76%	0.09%	0.86%	0.08%	0.90%
02/01/2023 - 29/12/2023	0.18%	0.71%	0.20%	0.80%	0.21%	0.86%	0.16%	0.93%
02/01/2024 - 28/06/2024	0.09%	0.27%	0.06%	0.38%	0.08%	0.43%	-0.01%	0.50%

3) Portföy ve Karşılaştırma Ölçütü / Eşik Değeri için Risk Ölçümleri

Dönemler	Takip Hatası	Beta
02/01/2019 - 31/12/2019	0.0790	0.1809
02/01/2020 - 31/12/2020	0.0365	0.4079
04/01/2021 - 31/12/2021	0.0533	0.8873
03/01/2022 - 30/12/2022	0.1481	0.1163
02/01/2023 - 29/12/2023	0.1461	0.7172
02/01/2024 - 28/06/2024	0.0594	0.4735

4) Getiri Oranını Etkileyen Piyasa Koşulları

01/01/2024 - 28/06/2024 Dönem Getirisi	Getiri
BIST 100 ENDEKSİ	45.05%
BIST 30 ENDEKSİ	46.99%
BIST-KYD REPO BRÜT ENDEKSİ	27.08%
BIST-KYD DİBS 91 GÜN ENDEKSİ	18.27%
BIST-KYD DİBS 182 GÜN ENDEKSİ	18.74%
BIST-KYD DİBS 365 GÜN ENDEKSİ	17.10%
BIST-KYD DİBS 547 GÜN ENDEKSİ	14.26%
BIST-KYD DİBS TÜM ENDEKSİ	6.87%
BIST-KYD DİBS UZUN ENDEKSİ	3.82%
BIST-KYD ÖSBA SABİT ENDEKSİ	22.89%
BIST-KYD ÖSBA DEĞİŞKEN ENDEKSİ	27.64%
BIST-KYD Kamu Kira Sertifikaları Endeksi	12.26%
BIST-KYD Özel Sektör Kira Sertifikaları Endeksi	21.52%
BIST-KYD 1 Aylık Gösterge Mevduat Endeksi (TL)	27.41%
BIST-KYD 1 Aylık Gösterge Kar Payı TL Endeksi	17.18%
BIST Katılım 50 GETİRİ ENDEKSİ	33.81%
BIST-KYD ALTIN FİYAT AĞIRLIKLILIK ORTALAMA	25.05%
BIST-KYD Eurobond USD (TL)	14.38%
BIST-KYD Eurobond EUR (TL)	10.53%
Dolar Kuru	11.51%
Euro Kuru	7.84%